BUDAFOKI EVANGÉLIKUS EGYHÁZKÖZSÉG

BEE HÍRLEVÉL

A Budafoki Evangélikus Egyházközség időszakos értesítője

VIII. évf. 3. szám 2020.

Erős vár a mi Istenünk!

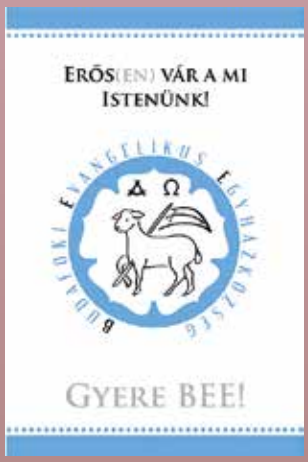

Ez a felirat áll templomunkon, így köszönünk egymásnak mi, evangélikusok, az ezekkel a szavakkal kezdődő Luther-ének a himnuszunk, amelyet nemrég a konfirmáció alkalmával is fennállva énekeltünk a templomban.

A „bennfentesek" számára természetes, kimondjuk, énekeljünk de hamar átsiklunk felette. A „kívülállók" egy ósdi dolognak gondolják, hol vannak már a várak, hol van Isten?! Erős vár a mi Istenünk! Luther, amikor egy olyan énekszövegen gondolkodott, amely jól kifejezi a reformáció tanításának lényegét, a 46. zsoltárt vette elő. Ennek második sora így hangzik: Isten a mi oltalmunk és erősségünk, mindig biztos segítség a nyomorúságban, azután a 8. versben ezt olvassuk: A Seregek Ura velünk van, Jákób Istene a mi várunk.

Igen, lehet, hogy ódivatú, lehet, hogy bevett köszönési formává vált, de az az üzenet, amelyet hordoz ez a néhány szó, nagyon is aktuális, és egyáltalán nem természetes.

Isten a mi menedékünk, Isten az, aki védeni szeretne bennünket, megvédeni minden veszélytől, amely ránk leselkedik, megvédeni – ahogy Luther mondja: az ördög, a világ és testünk csábításától.

Ő az, aki megvéd, bár nem mindig úgy, ahogyan mi gondoljuk. Nagyon szeretem Márk evangéliumának végén azt a leírást, amelyben azok a jelek vannak felsorolva, amik a Jézusban hívőket kísérik, többek közt ezt olvassuk ott: kígyókat vesznek kezükbe, és ha valami halálosat isznak, nem árt nekik. Ahogy Pál apostol is példa erre, amikor Málta szigetén megmarta őt a kígyó, de nem halt bele. Isten nem egy burkot képez körülöttünk. Igen, elkaphatjuk még a koronavírust is, de akik hisznek benne, azok életében még a vírus is jellé és üzenetté válik. A betegség nem feltétlen kerül el, a bajok sokszor megtörténnek, a kérdés, hogy tudod-e, hogy ebben az esetben is jó kezekben van az életed. Tudod-e, hogy bármi történik is veled és körülötted, a te Istened féltőn szerető Isten, akihez mindig odamehetsz.

Nem véletlen írtuk ki a templomkert kerítésére Erős(en) vár a mi Istenünk! Igen, ő vár téged, akárhonnan jössz, és akármit hordozol. Vár, mert szeretne megvédeni, szeretne a maga közelében tudni.

A reformáció hónapjában énekeljük Lutherrel: Erős vár a mi Istenünk, jó fegyverünk és pajzsunk! Ha ő velünk, ki ellenünk, az Úr a mi oltalmunk!

Így legyen!

Hokker Zsolt

A Budafoki Evangélikus Egyházközség Munkaterve 2020/21

A világjárvány okozta új helyzethez való alkalmazkodás alapjaiban írta felül előző évi munkatervünk második félévét. A tavaszi–nyár eleji időszak gyülekezetünk egyik legaktívabb időszaka. A rendszeres alkalmakon túl a nagy tavaszi templomtakarítás, a húsvéti ünnepek, a gyülekezeti hétvége, szavalóverseny, kirándulás, gyereknap, tanévzáró nap, konfirmációs és ifitábor, napközis tábor és családos táborban való részvétel maradt el a járvány miatt.
Ugyanakkor – meglátásom szerint – a körülményekhez képest jól sikerült alkalmazkodni az időszak kihívásaihoz. Több, kényszerűségből bevezetett gyakorlat is azt igazolta, hogy van létjogosultsága a digitális technika adta lehetőségek gyülekezeti szintű használatának. Ilyenek:

- Az istentisztelet élő közvetítése
- A közösségi média és a honlap használata nem csak informális, hanem tartalmi célokra
- Bibliaórák rövid videó változata
- A videokonferencia használata az oktatásban (hitoktatás, konfirmáció), valamint a gyülekezeti alkalmainkon (presbiteri ülés, ifjúsági óra, bibliaóra...)
- Telefonos kapcsolattartó hálózat kiépítése
- A hírlevél szerepének felértékelődése

A tanévkezdést és az azt követő időszakot nagy fokú bizonytalanság veszi körül. Szeptemberben szigorú szabályok mellett, de normál módon megkezdődhetett az oktatás, minden visszaáll a régi kerékvágásba. Ugyanakkor a figyelmeztetések még érvényben vannak, illetve folyamatosan ott van a lehetősége egy esetleges vészhelyzet kihirdetésének.
Ennek fényében a munkaprogramunkat igyekeztünk úgy összeállítani, hogy bár „normál" módon képzeljük az indulást, ugyanakkor fokozottan betartjuk a biztonsági előírásokat (távolságtartást, maszkhasználatot és kézfertőtlenítést) és továbbra is fenntartjuk a lehetőségét annak, hogy az így megkezdett alkalmakat akár digitális formában folytatni tudjuk.

Hokker Zsolt

Kérjük, hogy a vírushelyzet bizonytalanságai miatt a digitális csatornáinkon tájékozódjanak programjainkkal és alkalmainkkal kapcsolatban.

Weboldalunk:
https://budafok.egyhazkozseg.hu/

Facebook oldalunk:
www.facebook.com/evefok

Ádventig tervezett alkalmaink

Szeptember

3. csütörtök	19:00	Koncert a templomban (Monarchia Szimfonikus Zenekar művészeiből álló vonósnégyes)
5. szombat	10:00	Bornapok alkalmai - ELMARADTAK
6. vasárnap	10:00	Tanévnyitó istentisztelet
13. vasárnap	10:00	Konfirmációs vizsga és istentisztelet a templomban
18-20. p-v		Gyülekezeti hétvége - ELMARADT

Október

4. vasárnap	10:00	Őszi hálaadó istentisztelet
24. szombat	9:00	Őszi templomtakarítás
31. szombat	10:00 18:00	Reformáció ünnepi istentisztelet a templomban; Reformációi istentisztelet a református templomban

November

1. vasárnap	13:30	Megemlékezés az Urnatemetőben
7. szombat		Budai Evangélikus Ifjúsági Találkozó (Erdei kirándulás)
14. szombat		Gyülekezeti őszi erdei séta
22. vasárnap	10:00	Örök élet vasárnapi istentisztelet megemlékezéssel
27. péntek	18:00	Vesperás istentisztelet a Budafoki Református Kántorátus közreműködésével a templomban
29. vasárnap	10:00	Advent első vasárnapja, az istentiszteletet követően adventi koszorú készítés

December

1. kedd	Adventi áhítat	
6. vasárnap	10:00	Az istentiszteletet követően Adventi Vásár a Hölgyválasz szervezésében
9. szerda	Adventi áhítat	
13. vasárnap	10:00	Istentiszteletet követően éneklés és csengőkórus a Piac Téren

Istentiszteletek, rendszeres alkalmaink

Vasárnapi Istentisztelet

Jelenleg a júniusban életbe lépett Védekezési Szabályzat szerint tartjuk, melynek lényeges elemei a maszk használat, ültetési rend, kézfertőtlenítés. Ezen egyelőre nem változtatunk. A helyzet alakulásával, a Püspöki Tanács útmutatását követve tesszük meg a szükséges lépéseket.

Az istentisztelet liturgiájában a zárlat feloldását követően – szintén a PÜT útmutatása alapján – változásokat vezettünk be, melyet az úrvacsora lehetőségének megnyílásával egy tágabb körű megbeszélést követően megtartásra érdemesnek nyilvánítottunk. Így jelen védekezési időszakban, próba jelleggel, a gyónási részt az istentisztelet elején tartjuk.

Az istentiszteleteken nem használunk közös, gyülekezeti énekeskönyveket, hanem kivetítjük az énekeket.

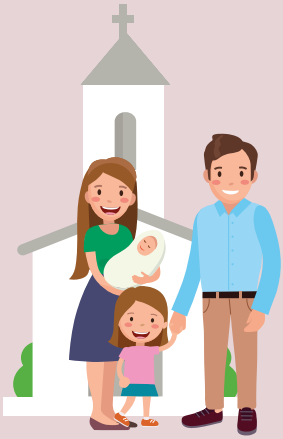

Úrvacsora

Az úrvacsora bemártásos módon történő kiosztásának módszerét valósítjuk meg, szigorú szabályozás mellett (kézfertőtlenítés, távolságtartás).

BECSES

A családi istentisztelet havi alkalmait minden hónap 3. vasárnapján du. 4 órai kezdettel tartjuk, melynek elsődleges helyszíne a templom lesz (rövid liturgia, interaktív igehirdetés, közös éneklés).

IFJÚSÁGI ISTENTISZTELET

Szeretnénk megszólítani az általános iskola felső tagozatosait, valamint középiskolásainkat. Havonta egy alaklommal az istentiszteletet követően ifjúsági, zenés istentiszteletet tartunk. Az alkalom koordinátora Abaffy Zoltán lesz, a szolgálatban az ifisek segítségére számítunk.

Baba-Mama kör

Kétheti rendszerességgel kerül megtartásra. Az alkalomnak van Facebook csoportja, ami segíti az információáramlást, illetve adott esetben a digitális elérhetőséget. Számítunk rá, hogy az augusztus-szeptember hónapban megsűrűsödött keresztelők kapcsán többen is bekapcsolódnak alkalmunkba.

Vasárnapi gyerekfoglalkozás

Az alkalmakra a jelenlegi helyzetre tekintettel, a szokásostól eltérően nem a templomban gyűjtjük össze a gyerekeket, hanem a gyülekezeti terembe várjuk őket. Továbbra is az éves téma – óvodások és kisiskolások számára történő feldolgozása szerepel a tervben.

Hitoktatás

Iskolai keretek között, az iskolák tanrendjébe illesztve, ahhoz alkalmazkodva. Jelenleg a hitoktatás szervezése zajlik. A területünkhöz tartozó 16 iskolából jelenleg 2-ben nincs hitoktatás, ugyanakkor a rózsakerti refomátus iskola gimnáziumi osztályaiban is meg kell szerveznünk a tanítást. Jelen ismereteink szerint 138 gyermeket fogunk hitoktatni. (Az előző évekhez képest érezhető némi visszaesés a hittanosok számában, ennek okait vizsgáljuk.)

Konfirmáció

Továbbra is havi alkalmakat tartunk, visszatérünk a vasárnap délutáni találkozásokra. A konfirmációs oktatásra 7. osztályosok jelentkezését várjuk, jelenleg ezen az évfolyamon van a legtöbb hittanosunk (24 fő), így reménység szerint egy nagyobb csoportot tudunk szervezni.

Ifjúsági óra

Visszatérünk a heti rendszeres alkalmakhoz. Az ifjúsági órák havonta egy-egy témacoport körül forognak. A témák feldolgozásához videók, interneten elérhető anyagok nyújtanak segítséget, ezek alapján beszélgetünk. A témafeldolgozások során is igénybe veszünk digitális eszközöket.

Bibliaóra

A Digitális bibliaórák tapasztalatai azt mutatták, hogy van igény az online oktatásnak erre a formájára. Ebben a bizonytalan helyzetben megkíséreljük ötvözni a hagyományos bibliaórás műfajt ezzel az új gyakorlattal.

A tematika 9 fő témából áll, ezek mindegyike 3 altémára oszlik. A fő témákat rövid videókban mutatjuk be, amelyeket azután három héten át – az egyes altémákat külön tárgyalva – bibliaóra keretében beszélünk meg. A havi videó témafelvezetés, és egyben az alkalmak reklámja is lenne. Ez a módszer lehetővé teszi a könnyű digitális átállást, hiszen videókonferencia formájában is lebonyolíthatóak lesznek a beszélgetések.

Hölgyválasz

Gyülekezetünk nőköre az alkalmait maga szervezi, az éves témánkat alapul véve.

Férfikör

Az alkalmakon folytatjuk Gene A. Getz: A férfi a Biblia tükrében című könyvének fejezetei alapján a beszélgetéseket.

Konfirmáció 2020

Az idei évben 4 fiatal készült a konfirmációra. A kis csapattal nagy lelkesedéssel indultunk, amelyet a járványidőszak sem tudott megtörni, hiszen az előkészítő alkalmakat a karantén ideje alatt az interneten folytattuk videokonferencia formájában. Bár a tervezett nyári felkészítő tábor elmaradt, augusztus végén mégis sikerült személyesen is találkozni, és két napon át közösen készülni a szeptemberi vizsgára és istentiszteletre.

A keresztségtől az úrvacsorán át a hitvallásig átismételtük a témákat, de lehetőség volt a pincétől a padlásig, jobban mondva a templomtoronyig megismerni a gyülekezet helyiségeit, de az egyház működésébe is bepillantást kaphattak.

A vizsga előtti szombaton, a próbán már nagy volt az izgalom, ugyanakkor az utolsó simítások is jó hangulatban teltek. A vidám kis csapat a vasárnapi istentiszteleten a hagyományos fehér ruhában állt meg a családtagokból és presbiterekből álló jelen lévő, és az online közvetítésen keresztül őket hallgató, távoliak előtt. A kérdésekre megfeleltek, így „felvétettek" az evangélikus egyház tagjai közé.

2020 konfirmandusai a Budafoki Evangélikus Egyházközségben:

Barabás Orsolya, Kemenczei Márton, Nagy Dóra, Takács-Abaffy Annabella

Isten áldja meg konfirmált testvéreinket! Várjuk őket a gyülekezet alkalmain! Köszönjük a konfirmandusok családjának adományát, egy úrvacsorai kristály kancsót.

Hokker Zsolt

Válogatás az előző félév eseményeiből

GyakorolHATOD év

A 2020/21-es tanévben lelkész szakos tanulmányaim végére érve lehetőséget kaptam, hogy itt, a Budafoki Evangélikus Gyülekezetben végezhessem el gyakorlati, záró tanévemet. Röviden megpróbálom összefoglalni, hogy mit is jelent ez. Az Evangélikus Hittudományi Egyetemen a lelkész-teológus szak 5 elméleti és 1 gyakorlati évből tevődik össze. A gyakorlati évét az kezdheti meg, aki minden elméleti tárgyat és a záró szigorlatokat is teljesítette, valamint elkészítette és megvédte diplomamunkáját és legalább egy középfokú nyelvvizsgával rendelkezik. Ha ezek teljesülnek, akkor az egyetem a következő tanévre beosztja a hallgatót a jelentkező mentorlelkészek valamelyike mellé, hogy annak gyülekezetében közelebbről is megismerkedhessen a lelkipásztori szolgálat gyakorlatával. Ez az év arra ad lehetőséget, hogy még tanulóként, mentoráltként ismerkedhessen meg a lelkészi hivatásra készülő a gyakorlat kihívásaival, feltehesse kérdéseit és épülhessen, fejlődhessen a kapott kritikákból. Éppen ezért a szolgálat lehető legtöbb területével kell megismerkednie és kipróbálnia magát azokban; így az istentiszteleti szolgálaton át, a hitoktatáson és kazuális alkalmakon (keresztelő, esketés, temetés) keresztül, az adminisztráció területéig.

Augusztus végével ezt a gyakorlati évet kezdhettem meg a gyülekezetben, aminek lehetőségét köszönöm az egész egyházközségnek! Kérek minden gyülekezeti tagot, hogy segítse készülésemet és fejlődésemet észrevételeivel, illetve hordozza tovább szolgálatomat és tanulmányaimat imádságos életében!

Sztyéhlik Csaba

Túrmezei Erzsébet:

Krisztusra várunk

Nem tudjuk, mi jön, titok a holnap.

Némák a titkok. Nem válaszolnak.
Rejtő ködükbe szemünk nem láthat...
de elültetjük kis almafánkat,
bízva, hogy kihajt,
gyümölcsöt terem.
Titok a jövő.
Sürget a jelen.

Nem tudjuk, mi jön: titok a holnap.
Némák a titkok. Nem válaszolnak.
De a ma int, hogy híven szolgáljunk,
mert tudjuk, Ki jön:
Krisztusra várunk.

Ha hirtelen jön, ha észrevétlen,
Munkában leljen, ne resten, tétlen!
Testvérek terhét vállalja vállunk!
Mert tudjuk, Ki jön:
Krisztusra várunk.

Tudta-e, hogy?

A jelenlegi védekezési időszakban az istentiszteleteink látogathatóak, de a szigorú biztonsági szabályokat be kell tartanunk. 1,5 – 2 m távolságot tartunk az ültetésnél, ezt kis táblácskákkal jelezzük, valamint belépéskor fertőtleníteni kell a kezünket és a templomban maszkot kell viselnünk. Nem használjuk a gyülekezeti közös énekeskönyveinket, hanem kivetítőn tudjuk követni az énekek szövegét a liturgia során. Úrvacsorát is vehetünk, de ezt is szigorú szabályok betartásával, amit lelkészünk el is mond minden alkalommal: csak 3 fő térdelhet az oltárhoz a távolságot tartva egymástól, és az úrvacsora vétele csak bemártásos ostyavétellel lehetséges, kézbe adva azt. Az úrvacsora vétel előtt szintén szükséges a kézfertőtlenítés. Természetesen lelkészünk is maszkot visel ezalatt és kézfertőtlenítést végez előtte.

Istentisztelet: minden vasárnap 10 órától - A korlátozások alatt ÉLŐ közvetítés

Köszönjük az eddigi adományokat, egyúttal kérjük, hogy amennyiben tehetik a mellékelt csekken, vagy a 11795009-20009520 OTP Bankos számlaszámra történő utalással támogassák a gyülekezetet.

Bankkártyás adakozási lehetőség: www.perselypenz.hu

Petrovics Pál Budafoki Evangélikus Alapítvány

Gyülekezetünk alapítványa a Petrovics Pál Budafoki Evangélikus alapítvány szeretettel várja az adó második 1%-ának felajánlását. Az alapítvány céljai a Budafoki és a Hosszúfalu-fűrészmezei gyülekezet támogatása. Kérjük éljenek ezzel a lehetőséggel, és hívják fel erre ismerőseik figyelmét is! Az alapítvány adószáma: 18397279-1-43

Lelkészi hivatal:

1221 Budapest, Játék u. 16.; Tel.: 229-25-38

Lelkész: Hokker Zsolt

Hivatali órák: Kedden és csütörtökön: 15:00 – 18:00; Szerda: lelkészi szabadnap

E-mail: budafok@evangelikus.hu; Honlap: http://budafok.lutheran.hu

Temetés, keresztelés, esketés bejelentése a lelkészi hivatalban, nyitvatartási időben, vagy telefonon történt egyeztetést követően. Beteglátogatás (otthoni, kórházi), betegúrvacsora igényét kérjük, a fenti elérhetőségeken jelezzék.

Adatvédelmi tájékoztató: Igyekszünk megfelelni nem csak az isteni, hanem a világi törvényeknek is, ennek megfelelően adatvédelmi szabályzatunk kialakítása folyamatban van. Az ideiglenes szabályzat megtekinthető honlapunkon és a lelkészi hivatalban. Minden adatot bizalmasan kezelünk, azt csak gyülekezeti célokra (pl.: hírlevél címzettekhez való eljuttatása) használunk fel. Amennyiben nem szeretne hírlevelet kapni a továbbiakban jelezze ezt a *budafok@lutheran.hu* e-mail címen, vagy a 1221 Budapest, Játék u. 16. postai címen.